

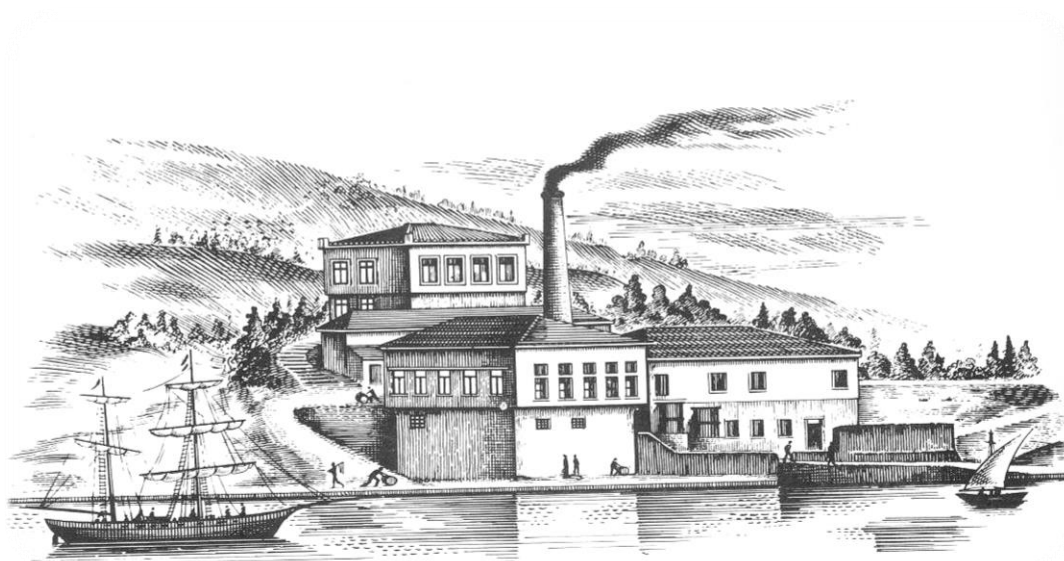

ΠΑΠΟΥΤΣΑΝΗΣ Α.Β.Ε.Ε.

ΕΝΝΕΑΜΗΝΙΑΙΑ ΟΙΚΟΝΟΜΙΚΗ ΕΚΘΕΣΗ

Για την περίοδο που έληξε την
30^η Σεπτεμβρίου 2015 (01.01.2015 - 30.09.2015)



Οι παρούσες ενδιάμεσες οικονομικές καταστάσεις οι οποίες συντάχθηκαν σύμφωνα με τον νόμο 3556/2007 και την επ' αυτού εκδοθείσα απόφαση του Δ.Σ. της επιτροπής κεφαλαιαγοράς 4/507/28.4.2009, εγκρίθηκαν από το Διοικητικό Συμβούλιο της ΠΑΠΟΥΤΣΑΝΗΣ Α.Β.Ε.Ε. την 25^η Νοεμβρίου 2015 και έχουν αναρτηθεί στο διαδίκτυο στην ηλεκτρονική διεύθυνση www.papoutsanis.gr

*ΠΑΠΟΥΤΣΑΝΗΣ Ανώνυμη Βιομηχανική και Εμπορική Εταιρία Καταναλωτικών Αγαθών
Αρ. Μητρώου Α.Ε. 13108/06/Β/86/89-Αρ Μητρώου. Γ.Ε.ΜΗ. 121914222000
71ο ΧΛΜ Αθηνών-Λαμίας, Βαθύ Αυλίδος, 34100 Χαλκίδα*

ΠΕΡΙΕΧΟΜΕΝΑ

A. ΟΙΚΟΝΟΜΙΚΕΣ ΚΑΤΑΣΤΑΣΕΙΣ	2
1. ΚΑΤΑΣΤΑΣΗ ΟΙΚΟΝΟΜΙΚΗΣ ΘΕΣΗΣ	2
2. ΚΑΤΑΣΤΑΣΗ ΣΥΝΟΛΙΚΟΥ ΕΙΣΟΔΗΜΑΤΟΣ (ΚΑΤΑ ΛΕΙΤΟΥΡΓΙΑ)	3
3. ΚΑΤΑΣΤΑΣΗ ΣΥΝΟΛΙΚΟΥ ΕΙΣΟΔΗΜΑΤΟΣ Γ' ΤΡΙΜΗΝΟΥ	4
4. ΚΑΤΑΣΤΑΣΗ ΜΕΤΑΒΟΛΩΝ ΙΔΙΩΝ ΚΕΦΑΛΑΙΩΝ	5
5. ΚΑΤΑΣΤΑΣΕΙΣ ΤΑΜΕΙΑΚΩΝ ΡΟΩΝ (ΕΜΜΕΣΗ ΜΕΘΟΔΟΣ)	6
6. ΣΗΜΕΙΩΣΕΙΣ ΕΠΙ ΤΩΝ ΟΙΚΟΝΟΜΙΚΩΝ ΚΑΤΑΣΤΑΣΕΩΝ	7
6.1. Γενικές πληροφορίες	7
6.2. Απορρόφηση θυγατρικής	7
6.3. Σύνοψη σημαντικών λογιστικών αρχών	7
6.3.1. Πλαίσιο κατάρτισης των οικονομικών καταστάσεων	8
6.3.2. Κίνδυνος μη συνέχισης της δραστηριότητας	8
6.3.3. Νέα πρότυπα, τροποποιήσεις προτύπων και διερμηνείες	8
6.3.1. Συγκριτικά στοιχεία και στρογγυλοποιήσεις	14
6.4. Διαχείριση χρηματοοικονομικού κινδύνου	14
6.5. Σημαντικές λογιστικές εκτιμήσεις και κρίσεις της διοικήσεως	15
6.5.1. Σημαντικές λογιστικές εκτιμήσεις και παραδοχές	15
6.5.2. Καθοριστικές κρίσεις της διοίκησης για την εφαρμογή των λογιστικών αρχών	16
6.6. Πληροφόρηση κατά τομέα	16
7. ΕΠΕΞΗΓΗΜΑΤΙΚΕΣ ΣΗΜΕΙΩΣΕΙΣ ΕΠΙ ΤΩΝ ΚΟΝΔΥΛΙΩΝ ΤΩΝ ΟΙΚΟΝΟΜΙΚΩΝ ΚΑΤΑΣΤΑΣΕΩΝ	16
7.1. Ενσώματα Πάγια	16
7.2. Πελάτες και λοιπές απαιτήσεις (μη κυκλοφορούν στοιχείο)	17
7.3. Αποθέματα	17
7.4. Πελάτες και λοιπές απαιτήσεις (κυκλοφορούν στοιχείο)	17
7.5. Ταμειακά διαθέσιμα και ισοδύναμα	18
7.6. Αποθεματικά εύλογης αξίας	18
7.7. Δάνεια	18
7.8. Αναβαλλόμενος φόρος εισοδήματος	19
7.9. Επιχορηγήσεις περιουσιακών στοιχείων	19
7.10. Προμηθευτές και λοιπές υποχρεώσεις	20
7.11. Πωλήσεις	20
7.12. Κόστος Πωλήσεων	20
7.13. Χρηματοοικονομικό κόστος - καθαρό	21
7.14. Φόροι Εισοδήματος	21
7.15. Κέρδος ανά μετοχή	21
7.16. Παροχές σε Εργαζόμενους	22
7.17. Ενδεχόμενες υποχρεώσεις	22
7.18. Συναλλαγές με συνδεδεμένα μέρη	23
7.19. Σημαντικά γεγονότα της περιόδου αναφοράς	23
7.20. Γεγονότα μετά την ημερομηνία του Ισολογισμού	23
B. ΣΤΟΙΧΕΙΑ ΚΑΙ ΠΛΗΡΟΦΟΡΙΕΣ ΤΗΣ ΠΕΡΙΟΔΟΥ 1.1-30.9.2015	24

A. ΟΙΚΟΝΟΜΙΚΕΣ ΚΑΤΑΣΤΑΣΕΙΣ
1. Κατάσταση Οικονομικής Θέσης

ΕΝΕΡΓΗΤΙΚΟ	Σημ.	30.09.2015	31.12.2014
Μη κυκλοφορούντα περιουσιακά στοιχεία			
Ενσώματα πάγια	7.1	25.302.800	25.385.829
Επενδύσεις σε ακίνητα	7.1	240.000	240.000
Αύλα περιουσιακά στοιχεία	7.1	120.232	126.372
Μακροπρόθεσμες απαιτήσεις	7.2	219.554	269.132
		25.882.587	26.021.333
Κυκλοφορούντα περιουσιακά στοιχεία			
Αποθέματα	7.3	3.117.865	3.506.082
Πελάτες (ανοικτό υπόλοιπο)	7.4	2.839.881	2.668.557
Πελάτες (καλυμμένο με επιταγές)	7.4	2.334.588	2.511.022
Λοιπές απαιτήσεις	7.4	188.422	460.802
Χρηματοοικονομικά περιουσιακά στοιχεία αποτιμώμενα στην εύλογη αξία μέσω αποτελεσμάτων		3.048	3.696
Ταμιακά διαθέσιμα και ισοδύναμα	7.5	1.386.218	1.450.880
		9.870.022	10.601.038
Σύνολο ενεργητικού		35.752.609	36.622.371
ΙΔΙΑ ΚΕΦΑΛΑΙΑ			
Ίδια κεφάλαια αποδιδόμενα στους μετόχους της μητρικής			
Μετοχικό Κεφάλαιο		15.747.184	15.747.184
Υπέρ το άρτιο		31.953.519	31.953.519
Αποθεματικά εύλογης αξίας	7.6	2.352.419	2.451.817
Λοιπά αποθεματικά		217.200	217.200
Αποτελέσματα εις νέον		(31.615.826)	(31.318.032)
		18.654.497	19.051.688
Μη ελεγχόμενες συμμετοχές		-	-
Σύνολο Ιδίων κεφαλαίων		18.654.497	19.051.688
ΥΠΟΧΡΕΩΣΕΙΣ			
Μακροπρόθεσμες υποχρεώσεις			
Μακροπρόθεσμα δάνεια	7.7	880.187	2.597.724
Αναβαλλόμενος φόρος εισοδήματος	7.8	2.890.639	2.387.428
Προβλέψεις για παροχές στους εργαζόμενους		503.988	602.464
Λοιπές προβλέψεις		-	133.000
Επιχορηγήσεις περιουσιακών στοιχείων	7.9	1.983.873	1.750.850
		6.258.687	7.471.466
Βραχυπρόθεσμες υποχρεώσεις			
Προμηθευτές	7.10	2.869.081	3.992.458
Λοιπές υποχρεώσεις	7.10	586.890	777.980
Βραχυπρόθεσμα δάνεια	7.7	7.383.454	5.328.778
		10.839.425	10.099.216
Σύνολο υποχρεώσεων		17.098.112	17.570.682
Σύνολο Ιδίων κεφαλαίων και Υποχρεώσεων		35.752.609	36.622.371

Οι σημειώσεις που παρατίθενται στις σελίδες 7 έως 23 αποτελούν αναπόσπαστο μέρος των οικονομικών καταστάσεων.

2. Κατάσταση Συνολικού εισοδήματος (κατά λειτουργία)

		01.01- 30.09.2015	01.01- 30.09.2014
Πωλήσεις	7.11	11.709.744	13.713.409
Κόστος πωλήσεων	7.12	(8.656.749)	(10.330.740)
Μικτό κέρδος		3.052.995	3.382.669
Άλλα έσοδα		483.451	159.097
Έξοδα διαθέσεως		(1.578.325)	(1.316.740)
Έξοδα διοικήσεως		(1.291.280)	(1.242.748)
Έξοδα έρευνας & ανάπτυξης		(75.370)	(65.014)
Άλλα έξοδα		(44.646)	(20.594)
Χρηματοοικονομικό κόστος (καθαρό)	7.13	(440.804)	(475.974)
κέρδη / (ζημιές) προ φόρων		106.020	420.695
Φόρος εισοδήματος	7.14	(403.814)	(105.323)
Καθαρά κέρδη/ (ζημιές) χρήσης (Α)		(297.793)	315.372
Λοιπά συνολικά εισοδήματα			
Ποσά που δεν αναταξινομούνται στην Κατάσταση Αποτελεσμάτων			
Επίπτωση αλλαγής φορολογικού συντελεστή στα αποθεματικά Ευλογης Αξίας			
		(99.398)	-
Λοιπά συνολικά εισοδήματα μετά από φόρους (Β)		(99.398)	-
Συγκεντρωτικά συνολικά εισοδήματα μετά από φόρους (Α+Β)		(397.191)	315.372
Κέρδη/(ζημιές) μετά από φόρους ανά μετοχή	7.15	(0,0059)	0,0062

Οι σημειώσεις που παρατίθενται στις σελίδες 7 έως 23 αποτελούν αναπόσπαστο μέρος των οικονομικών καταστάσεων.

3. Κατάσταση Συνολικού εισοδήματος γ' τριμήνου

	01.07 - 30.09.2015	01.07 - 30.09.2014
Πωλήσεις	3.967.317	4.549.792
Κόστος πωλήσεων	(2.982.464)	(3.440.129)
Μικτό κέρδος	984.853	1.109.664
Άλλα έσοδα	291.701	41.640
Έξοδα διαθέσεως	(609.404)	(477.519)
Έξοδα διοικήσεως	(529.685)	(416.314)
Έξοδα έρευνας & ανάπτυξης	(23.181)	(20.387)
Άλλα έξοδα	(12.541)	9.287
Χρηματοοικονομικό κόστος (καθαρό)	(181.891)	(151.841)
κέρδη / (ζημιές) προ φόρων	(80.147)	94.530
Φόρος εισοδήματος	(357.297)	(46.544)
Καθαρά κέρδη/ (ζημιές) χρήσης (Α)	(437.444)	47.986
Λοιπά Συνολικά Εισοδήματα		
Ποσά που δεν αναταξινομούνται στην Κατάσταση		
Αποτελεσμάτων		
Επίπτωση αλλαγής φορολογικού συντελεστή στα αποθεματικά		
Ευλογης Αξίας	(99.398)	-
Λοιπά συνολικά εισοδήματα μετά από φόρους (Β)	(99.398)	-
Συγκεντρωτικά συνολικά εισοδήματα μετά από φόρους (Α+Β)	(536.842)	47.986

Οι σημειώσεις που παρατίθενται στις σελίδες 7 έως 23 αποτελούν αναπόσπαστο μέρος των οικονομικών καταστάσεων.

4. Κατάσταση μεταβολών Ιδίων Κεφαλαίων

	Μετοχικό κεφάλαιο	Υπέρ το άρτιο	Αποθεματικά εύλογης αξίας	Λοιπά αποθεματικά	Αποτελέσματα εις νέον	Σύνολο
Υπόλοιπα 1.1.2014	15.747.184	31.953.519	2.451.817	217.200	(31.219.696)	19.150.025
Καθαρές κέρδη χρήσης					315.372	315.372
Λοιπά συνολικά εισοδήματα						-
Συγκεντρωτικά συνολικά εισοδήματα μετά από φόρους	-	-	-	-	315.372	315.372
Υπόλοιπα 30.09.2014	15.747.184	31.953.519	2.451.817	217.200	(30.904.324)	19.465.397
Υπόλοιπα 1.1.2015	15.747.184	31.953.519	2.451.817	217.200	(31.318.032)	19.051.688
Καθαρές ζημιές χρήσης					(297.793)	(297.793)
Λοιπά συνολικά εισοδήματα			(99.398)			(99.398)
Συγκεντρωτικά συνολικά εισοδήματα μετά από φόρους	-	-	(99.398)	-	(297.793)	(397.191)
Υπόλοιπα 30.09.2015	15.747.184	31.953.519	2.352.419	217.200	(31.615.826)	18.654.497

Οι σημειώσεις που παρατίθενται στις σελίδες 7 έως 23 αποτελούν αναπόσπαστο μέρος των οικονομικών καταστάσεων.

5. Καταστάσεις Ταμειακών Ροών (Εμμεση Μέθοδος)

ΣΤΟΙΧΕΙΑ ΚΑΤΑΣΤΑΣΗΣ ΤΑΜΕΙΑΚΩΝ ΡΟΩΝ (Εμμεση Μέθοδος)		
	01.01- 30.09.2015	01.01- 30.09.2014
<u>Λειτουργικές δραστηριότητες</u>		
Κέρδη προ φόρων	106.020	420.695
Πλέον / (μείον) προσαρμογές για:		
Αποσβέσεις	964.857	1.032.518
Προβλέψεις	(98.476)	(7.080)
Αποσβέσεις επιχορηγήσεων	(315.732)	(92.304)
(Έσοδα) / Έξοδα επενδύσεων	648	(157)
Χρηματοοικονομικό κόστος - (καθαρό)	440.804	475.852
	<u>1.098.121</u>	<u>1.829.523</u>
Πλέον/ μείον προσαρμογές για μεταβολές λογαριασμών κεφαλαίου κίνησης ή που σχετίζονται με τις λειτουργικές δραστηριότητες:		
Μείωση / (αύξηση) αποθεμάτων	388.217	(291.089)
Μείωση / (αύξηση) απαιτήσεων	144.488	(787.536)
(Μείωση) / αύξηση υποχρεώσεων (πλην τραπεζών)	(1.314.467)	157.495
Μείον:		
Χρεωστικοί τόκοι και συναφή έξοδα καταβλημένα	(400.702)	(412.147)
Σύνολο εισροών / (εκροών) από λειτουργικές δραστηριότητες (α)	<u>(84.342)</u>	<u>496.247</u>
<u>Επενδυτικές δραστηριότητες</u>		
Αγορά ενσώματων και άυλων παγίων στοιχείων	(955.267)	(782.484)
Εισπράξεις από πωλήσεις ενσώματων και άυλων παγίων	129.156	53.005
Σύνολο εισροών / (εκροών) από επενδυτικές δραστηριότητες (β)	<u>(826.111)</u>	<u>(729.479)</u>
<u>Χρηματοδοτικές δραστηριότητες</u>		
Εισπράξεις από εκδοθέντα / αναληφθέντα δάνεια	1.859.992	928.434
Είσπραξη επιχορήγησης	548.754	-
Εισπράξεις από εκδοθέντα / αναληφθέντα δάνεια (leasing)	411.179,70	-
Εξοφλήσεις δανείων	(1.664.748)	(1.087.098)
Εξοφλήσεις υποχρεώσεων από χρηματοδοτικές μισθώσεις (χρεολύσια)	(309.388)	(170.010)
Σύνολο εισροών / (εκροών) από χρηματοδοτικές δραστηριότητες (γ)	<u>845.791</u>	<u>(328.674)</u>
Καθαρή αύξηση / (μείωση) στα ταμειακά διαθέσιμα και ισοδύναμα περιόδου (α)+(β)+(γ)	<u>(64.662)</u>	<u>(561.906)</u>
Ταμειακά διαθέσιμα και ισοδύναμα στην έναρξη της χρήσης	1.450.880	1.828.541
Ταμειακά διαθέσιμα και ισοδύναμα στη λήξη της χρήσης	<u>1.386.218</u>	<u>1.266.634</u>

Οι σημειώσεις που παρατίθενται στις σελίδες 7 έως 23 αποτελούν αναπόσπαστο μέρος των οικονομικών καταστάσεων.

6. Σημειώσεις επί των Οικονομικών καταστάσεων

6.1. Γενικές πληροφορίες

Η ΠΑΠΟΥΤΣΑΝΗΣ Α.Β.Ε.Ε. ιδρύθηκε το 1960 και δραστηριοποιείται στην παραγωγή, εισαγωγή, εξαγωγή, προώθηση (marketing) και εν γένει εμπορία καταναλωτικών αγαθών, όπως ειδών σαπυνοποιίας, προϊόντων καλλυντικών και άλλων ειδών προσωπικής περιποίησης, καθώς και των πρώτων υλών παρασκευής αυτών, και λοιπά. Η εταιρεία χαρακτηρίζεται ως πλήρως καθετοποιημένη βιομηχανία παραγωγής σαπουνιών και προϊόντων προσωπικής περιποίησης, για το καταναλωτικό κοινό, ξενοδοχεία, κλπ.

Οι εγκαταστάσεις της εταιρείας ευρίσκονται στο 71^ο χλμ της Εθνικής οδού Αθηνών-Λαμίας στην περιοχή Ριτσώνα του νομού Ευβοίας.

Η εταιρεία ΠΑΠΟΥΤΣΑΝΗΣ Α.Β.Ε.Ε. έχει την μορφή της Ανώνυμης Εταιρείας και οι μετοχές της είναι εισηγμένες στο Χρηματιστήριο Αθηνών. Έδρα της Εταιρείας είναι ο Δήμος Χαλκιδέων του Νομού Ευβοίας

Οι εν λόγω ενδιάμεσες οικονομικές καταστάσεις εγκρίθηκαν από το Διοικητικό Συμβούλιο την 25^η Νοεμβρίου 2015 και είναι αναρτημένες στο διαδίκτυο, στην ηλεκτρονική διεύθυνση www.papoutsanis.gr

6.2. Απορρόφηση θυγατρικής

Στη χρήση 2014, η θυγατρική κατά 100% ΠΛΙΑΣ Εμπορική Α.Ε, που ήταν εταιρεία διανομής των καταναλωτικών αγαθών της μητρικής εταιρείας στην ελληνική αγορά και είχε διακόψει από τη χρήση 2008 τη δραστηριότητά της, απορροφήθηκε από την μητρική της εταιρεία ΠΑΠΟΥΤΣΑΝΗΣ ΑΒΕΕ. Η απορρόφηση έγινε με τις διατάξεις του ν.2166/1993 με ισολογισμό μετασηματισμού την 30 Ιουνίου 2014 και ολοκληρώθηκε με την καταχώρηση στο Γ.Ε.ΜΗ με αριθμό 327154, της απόφασης με αριθμό πρωτοκόλλου 76938/23.12.2014 του Υφυπουργού ανάπτυξης και ανταγωνιστικότητας.

Για το λογιστικό χειρισμό της απορρόφηση ακολουθήθηκαν οι σχετικές διατάξεις των ΔΠΧΑ και της λογιστικής οδηγίας 0003/070622/2007 της Ε.Λ.Τ.Ε.

Συνέπεια των ανωτέρω είναι:

- α) Όλα τα αποτελέσματα της θυγατρικής της χρήσης 2014 περιλήφθηκαν στα αποτελέσματα της εταιρείας της χρήσης 2014
- β) Λόγω μη ύπαρξης άλλης θυγατρικής, οι συγκριτικές οικονομικές καταστάσεις της προηγούμενης χρήσης ταυτίζονται με αυτές του Ομίλου.
- γ) Τα συγκριτικά ποσά που αναφέρονται στις επεξηγηματικές σημειώσεις επί των κονδυλίων των οικονομικών καταστάσεων είναι τα κονδύλια των ενοποιημένων οικονομικών καταστάσεων της προηγούμενης χρήσης.

Σημειώνεται ότι: ως συγκριτική οικονομική κατάσταση της εταιρείας κάθε ενδιάμεσης περιόδου της χρήσης θεωρείται η αντίστοιχη ενοποιημένη οικονομική κατάσταση του ομίλου.

6.3. Σύνοψη σημαντικών λογιστικών αρχών

Οι βασικές λογιστικές αρχές που εφαρμόστηκαν κατά τη σύνταξη των οικονομικών καταστάσεων περιγράφονται παρακάτω. Αυτές οι αρχές έχουν εφαρμοσθεί με συνέπεια για όλες τις περιόδους που παρουσιάζονται, εκτός εάν αναφέρεται διαφορετικά.

6.3.1. Πλαίσιο κατάρτισης των οικονομικών καταστάσεων

Οι παρούσες ενδιάμεσες συνοπτικές οικονομικές καταστάσεις έχουν συνταχθεί από τη διοίκηση σύμφωνα με το ΔΛΠ 34 «Ενδιάμεση χρηματοοικονομική αναφορά», αφού λήφθηκαν υπόψη και τα Διεθνή Πρότυπα Χρηματοοικονομικής Αναφοράς (ΔΠΧΑ) που έχουν εκδοθεί από το Συμβούλιο Διεθνών Λογιστικών Προτύπων (ΣΔΛΠ) και τις Διερμηνείες της Επιτροπής Διερμηνειών των Διεθνών Προτύπων Χρηματοοικονομικής Πληροφόρησης, όπως έχουν υιοθετηθεί από την Ευρωπαϊκή Ένωση, και παρουσιάζουν την οικονομική θέση της εταιρείας ΠΑΠΟΥΤΣΑΝΗΣ Α.Β.Ε.Ε., τη χρηματοοικονομική της επίδοση και τις ταμειακές ροές της με βάση την αρχή της συνέχισης της δραστηριότητας, λαμβάνοντας υπόψη τους μακροοικονομικούς και μικροοικονομικούς παράγοντες και την επίδρασή τους στις επιχειρησιακές δραστηριότητες.

Οι οικονομικές καταστάσεις έχουν συνταχθεί με βάση την αρχή του ιστορικού κόστους με εξαίρεση τα κτίρια και οικόπεδα, τα επενδυτικά ακίνητα και τα χρηματοοικονομικά στοιχεία σε εύλογη αξία μέσω αποτελεσμάτων που επιμετρώνται στην εύλογη αξία. Η σύνταξη των ετησίων οικονομικών καταστάσεων, σύμφωνα με τα ΔΠΧΑ απαιτεί τη χρήση ορισμένων λογιστικών εκτιμήσεων και παραδοχών. Επίσης, απαιτεί την άσκηση κρίσης από τη Διοίκηση κατά τη διαδικασία εφαρμογής των λογιστικών αρχών της Εταιρείας.

6.3.2. Κίνδυνος μη συνέχισης της δραστηριότητας

Δεν μεταβλήθηκαν στην περίοδο τα γεγονότα, οι συνθήκες και οι σχετικοί επιχειρηματικοί κίνδυνοι που θα μπορούσαν να δημιουργήσουν σοβαρή αμφιβολία για τη δυνατότητα συνέχισης της δραστηριότητας της εταιρείας κατά την επόμενη χρήση.

6.3.3. Νέα πρότυπα, τροποποιήσεις προτύπων και διερμηνείες

Συγκεκριμένα νέα πρότυπα, τροποποιήσεις προτύπων και διερμηνείες έχουν εκδοθεί, τα οποία είναι υποχρεωτικά για λογιστικές περιόδους που ξεκινούν κατά τη διάρκεια της παρούσας χρήσης ή μεταγενέστερα. Η εκτίμηση της Διοίκησης σχετικά με την επίδραση από την εφαρμογή αυτών των νέων προτύπων, τροποποιήσεων και διερμηνειών παρατίθεται παρακάτω.

Υιοθέτηση Νέων και Αναθεωρημένων Διεθνών Προτύπων

Νέα πρότυπα, τροποποιήσεις προτύπων και διερμηνείες έχουν εκδοθεί και είναι υποχρεωτικής εφαρμογής για τις ετήσιες λογιστικές περιόδους που ξεκινούν την 1η Ιανουαρίου 2015 ή μεταγενέστερα. Η επίδραση από την εφαρμογή αυτών των νέων προτύπων, τροποποιήσεων και διερμηνειών παρατίθεται παρακάτω.

Πρότυπα και Διερμηνείες υποχρεωτικά για την τρέχουσα οικονομική χρήση 2015

ΕΛΔΠΧΑ 21 «Εισφορές»

Η Διερμηνεία διευκρινίζει ότι το «γεγονός που δεσμεύει» και δημιουργεί μια υποχρέωση καταβολής εισφοράς είναι η δραστηριότητα που περιγράφεται στη σχετική νομοθεσία που ενεργοποιεί την πληρωμή της εισφοράς. Η διερμηνεία εφαρμόζεται στις ετήσιες λογιστικές περιόδους που ξεκινούν την ή μετά την 17η Ιουνίου 2014 και δεν αναμένεται να έχει σημαντική επίπτωση στις οικονομικές καταστάσεις της Εταιρείας.

Τροποποιήσεις σε πρότυπα που αποτελούν ένα τμήμα του προγράμματος ετήσιων βελτιώσεων του ΣΔΛΠ (Συμβούλιο Διεθνών Λογιστικών Προτύπων)

Το ΣΔΛΠ στα πλαίσια του ετήσιου προγράμματος βελτιώσεων, εξέδωσε τον Δεκέμβριο του 2013 τις κατωτέρω τροποποιήσεις σε υφιστάμενα πρότυπα. Οι κατωτέρω τροποποιήσεις δεν αναμένεται να έχουν σημαντική επίπτωση στις οικονομικές καταστάσεις της εκτός αν αναφέρεται διαφορετικά.

Ετήσιες Βελτιώσεις στα ΔΠΧΑ, Κύκλος 2011-2013

Οι τροποποιήσεις του Κύκλου 2011-2013, εκδόθηκαν από το Συμβούλιο στις 12 Δεκεμβρίου 2013, έχουν εφαρμογή σε περιόδους που ξεκινούν την ή μετά από την 1 Ιανουαρίου 2015.

Δ.Π.Χ.Α. 1 «Πρώτη εφαρμογή των διεθνών προτύπων χρηματοοικονομικής αναφοράς»

Η τροποποίηση διευκρινίζει ότι μία οντότητα, στις πρώτες οικονομικές καταστάσεις σύμφωνα με τα Δ.Π.Χ.Α., έχει τη δυνατότητα επιλογής μεταξύ της εφαρμογής ενός υπάρχοντος και σε ισχύ ΔΠΧΑ ή να εφαρμόσει νωρίτερα ένα νέο ή αναθεωρημένο ΔΠΧΑ το οποίο δεν είναι ακόμη υποχρεωτικό, υπό την προϋπόθεση ότι το νέο ή αναθεωρημένο ΔΠΧΑ επιτρέπει την νωρίτερη εφαρμογή. Μια οικονομική οντότητα απαιτείται να εφαρμόσει την ίδια έκδοση του ΔΠΧΑ σε όλες τις περιόδους που καλύπτονται από τις πρώτες οικονομικές καταστάσεις σύμφωνα με τα ΔΠΧΑ.

Δ.Π.Χ.Α. 3 «Συνενώσεις επιχειρήσεων»

Η τροποποίηση διευκρινίζει ότι το ΔΠΧΑ 3 εξαιρεί από το πεδίο εφαρμογής του, τη λογιστική αντιμετώπιση της ίδρυσης μιας από κοινού συμφωνίας στις οικονομικές καταστάσεις της ίδιας της από κοινού συμφωνίας.

Δ.Π.Χ.Α. 13 «Επιμέτρηση της εύλογης αξίας»

Με την τροποποίηση διευκρινίζεται ότι το πεδίο εφαρμογής της εξαίρεσης του χαρτοφυλακίου, που ορίζεται στην παράγραφο 52 του ΔΠΧΑ 13 περιλαμβάνει όλες τις συμβάσεις που λογιστικοποιήθηκαν και εμπίπτουν στο πεδίο εφαρμογής του ΔΛΠ 39 «Χρηματοοικονομικά Μέσα: Αναγνώριση και Επιμέτρηση», ή το ΔΠΧΑ 9 «Χρηματοοικονομικά Μέσα», ανεξάρτητα από το αν πληρούν τον ορισμό των χρηματοοικονομικών περιουσιακών στοιχείων ή υποχρεώσεων όπως ορίζονται στο ΔΛΠ 32 «Χρηματοοικονομικά Μέσα: Παρουσίαση».

Δ.Λ.Π. 40 «Επενδύσεις σε Ακίνητα»

Με την τροποποίηση διευκρινίζεται ότι το εάν μια συγκεκριμένη συναλλαγή πληρεί τον ορισμό της συνένωσης επιχειρήσεων, όπως ορίζεται στο ΔΠΧΠ 3 «Συνενώσεις Επιχειρήσεων» και των επενδύσεων σε ακίνητα, όπως αυτά ορίζονται στο ΔΛΠ 40 «Επενδύσεις σε Ακίνητα», απαιτείται η ξεχωριστή εφαρμογή και των δύο πρότυπων ξεχωριστά.

Πρότυπα και Διερμηνείες υποχρεωτικά για μεταγενέστερες περιόδους που δεν έχουν εφαρμοστεί νωρίτερα από την Εταιρεία.

Τα παρακάτω νέα πρότυπα, τροποποιήσεις προτύπων και διερμηνείες έχουν εκδοθεί αλλά είναι υποχρεωτικά για μεταγενέστερες περιόδους. Η Εταιρεία δεν έχει εφαρμόσει νωρίτερα τα κατωτέρω πρότυπα και μελετά την επίδραση τους στις οικονομικές καταστάσεις.

ΔΛΠ 19 (Τροποποίηση) «Παροχές σε εργαζομένους-Εισφορές από εργαζόμενους»

Η τροποποίηση διευκρινίζει το πώς οι εισφορές από εργαζομένους ή τρίτους που συνδέονται με την υπηρεσία θα πρέπει να αποδοθούν σε περιόδους υπηρεσίας. Επιπλέον, επιτρέπει μια

πρακτική λύση, αν το ποσό των εισφορών είναι ανεξάρτητο από τον αριθμό των ετών υπηρεσίας. Η τροποποίηση εφαρμόζεται σε ετήσιες λογιστικές περιόδους που ξεκινούν την ή μετά την 1 Φεβρουαρίου 2015.

ΔΠΧΑ 9 «Χρηματοοικονομικά μέσα»

Στις 24 Ιουλίου 2014 το Συμβούλιο εξέδωσε την τελική έκδοση του ΔΠΧΑ 9, το οποίο περιλαμβάνει την ταξινόμηση και επιμέτρηση, την απομείωση και τη λογιστική αντιστάθμισης. Το πρότυπο θα αντικαταστήσει το ΔΛΠ 39 και όλες τις προηγούμενες εκδόσεις του ΔΠΧΑ 9. Τα χρηματοοικονομικά περιουσιακά στοιχεία αποτιμώνται στο αναπόσβεστο κόστος, στην εύλογη αξία μέσω των αποτελεσμάτων, ή στην εύλογη αξία μέσω των λοιπών συνολικών εσόδων, με βάση το επιχειρηματικό μοντέλο της επιχείρησης για τη διαχείριση των χρηματοοικονομικών περιουσιακών στοιχείων και των συμβατικών ταμειακών ροών των χρηματοοικονομικών περιουσιακών στοιχείων. Εκτός από τον πιστωτικό κίνδυνο της οντότητας, η ταξινόμηση και επιμέτρηση των χρηματοοικονομικών υποχρεώσεων δεν έχει αλλάξει σε σχέση με τις υπάρχουσες απαιτήσεις. Η Εταιρεία βρίσκεται στη διαδικασία εκτίμησης της επίδρασης του ΔΠΧΑ 9 στις οικονομικές του καταστάσεις. Το ΔΠΧΑ 9 εφαρμόζεται υποχρεωτικά σε ετήσιες λογιστικές περιόδους που ξεκινούν την ή μετά την 1 Ιανουαρίου 2018 και δεν έχει υιοθετηθεί από την Ευρωπαϊκή Ένωση.

Τροποποιήσεις σε πρότυπα που αποτελούν ένα τμήμα του προγράμματος ετήσιων βελτιώσεων του ΣΔΛΠ (Συμβούλιο Διεθνών Λογιστικών Προτύπων)

Το ΣΔΛΠ στα πλαίσια του ετήσιου προγράμματος βελτιώσεων, εξέδωσε τον Δεκέμβριο του 2013 και τον Σεπτέμβριο του 2014 τους κατωτέρω κύκλους περιορισμένων τροποποιήσεων σε υφιστάμενα πρότυπα. Οι κατωτέρω τροποποιήσεις δεν αναμένεται να έχουν σημαντική επίπτωση στις οικονομικές καταστάσεις της Εταιρείας εκτός αν αναφέρεται διαφορετικά.

Ετήσιες Βελτιώσεις στα ΔΠΧΑ, Κύκλος 2010-2012

Οι τροποποιήσεις του Κύκλου 2010-2012, εκδόθηκαν από το Συμβούλιο στις 12 Δεκεμβρίου 2013, έχουν εφαρμογή σε περιόδους που ξεκινούν την ή μετά από την 1 Φεβρουαρίου 2015.

Δ.Π.Χ.Α 2 «Παροχές που εξαρτώνται από την αξία των μετοχών»

Τροποποιούνται οι ορισμοί των «προϋποθέσεων κατοχύρωσης» και των «συνθηκών αγοράς» και προστίθενται ορισμοί για τους «όρους απόδοσης» και τους «όρους προϋπηρεσίας» που προηγουμένως ήταν μέρος του ορισμού των «προϋποθέσεων κατοχύρωσης»

Δ.Π.Χ.Α. 3 «Συνενώσεις επιχειρήσεων»

Η τροποποίηση διευκρινίζει ότι το ενδεχόμενο αντάλλαγμα που κατατάσσεται ως περιουσιακό στοιχείο ή υποχρέωση θα επιμετράται στην εύλογη αξία του σε κάθε ημερομηνία ισολογισμού.

Δ.Π.Χ.Α. 8 «Λειτουργικοί Τομείς»

Η τροποποίηση απαιτεί η οντότητα να γνωστοποιεί τις αποφάσεις της Διοίκησης στην εφαρμογή των κριτηρίων συγκέντρωσης στους λειτουργικούς τομείς. Διευκρινίζει επίσης ότι η οντότητα παρέχει μόνο συμφωνίες του συνόλου των περιουσιακών στοιχείων των προς παρουσίαση τομέων με τα περιουσιακά στοιχεία της οντότητας εάν τα περιουσιακά στοιχεία του τομέα παρουσιάζονται τακτικά.

Δ.Π.Χ.Α. 13 «Επιμέτρηση της εύλογης αξίας»

Η τροποποίηση διευκρινίζει ότι η έκδοση του ΔΠΧΑ 13 και οι τροποποιήσεις του ΔΠΧΑ 9 και του ΔΛΠ 39 δεν αφαιρούν την δυνατότητα να επιμετρηθούν οι βραχυπρόθεσμες

απαιτήσεις και υποχρεώσεις, για τις οποίες δεν αναφέρεται επιτόκιο στα τιμολογημένα ποσά, απροεξόφλητες εάν το αποτέλεσμα της προεξόφλησης δεν είναι σημαντικό.

Δ.Α.Π. 16 «Ενσώματα Πάγια»

Με την τροποποίηση διευκρινίζεται ότι, όταν ένα στοιχείο των ενσώματων παγίων αναπροσαρμόζεται η ακαθάριστη λογιστική αξία του προσαρμόζεται κατά τρόπο που να συνάδει με την αναπροσαρμογή της καθαρής λογιστικής αξίας.

Δ.Α.Π. 24 «Γνωστοποιήσεις Συνδεδεμένων Μερών»

Η τροποποίηση διευκρινίζει ότι μία εταιρία που παρέχει υπηρεσίες «βασικού διοικητικού στελέχους» στην αναφέρουσα οντότητα ή στη μητρική της αναφέρουσας οικονομικής οντότητας, είναι ένα συνδεδεμένο μέρος της οικονομικής οντότητας.

Δ.Α.Π. 38 «Άυλα Περιουσιακά Στοιχεία»

Με την τροποποίηση διευκρινίζεται ότι, όταν ένα άυλο περιουσιακό στοιχείο αναπροσαρμόζεται, η ακαθάριστη λογιστική αξία του προσαρμόζεται κατά τρόπο που να συνάδει με την αναπροσαρμογή της καθαρής λογιστικής αξίας.

Ετήσιες Βελτιώσεις στα ΔΠΧΑ, Κύκλος 2012-2014

Οι τροποποιήσεις του Κύκλου 2012-2014, εκδόθηκαν από το Συμβούλιο στις 25 Σεπτεμβρίου 2014, έχουν εφαρμογή σε περιόδους που ξεκινούν την ή μετά από την 1 Ιανουαρίου 2016 και δεν έχουν υιοθετηθεί από την Ευρωπαϊκή Ένωση.

ΔΠΧΑ 5 «Μη Κυκλοφορούντα Περιουσιακά Στοιχεία Κατεχόμενα προς Πώληση και Διακοπείσες Δραστηριότητες»

Η τροποποίηση διευκρινίζει ότι η αλλαγή από μία μέθοδο διάθεσης σε μια άλλη (πχ πώληση ή διανομή στους ιδιοκτήτες) δεν πρέπει να θεωρείται σαν ένα νέο σχέδιο πώλησης αλλά μία συνέχιση του αρχικού σχεδίου. Συνεπώς, δεν υπάρχει διακοπή της εφαρμογής των απαιτήσεων του ΔΠΧΑ 5. Η τροποποίηση διευκρινίζει επίσης ότι η αλλαγή της μεθόδου διάθεσης δεν αλλάζει την ημερομηνία ταξινόμησής.

ΔΠΧΑ 7 «Χρηματοπιστωτικά Μέσα: Γνωστοποιήσεις»

Η τροποποίηση διευκρινίζει ότι η σύμβαση εξυπηρέτησης που περιλαμβάνει αμοιβή, μπορεί να αποτελέσει συνεχιζόμενη συμμετοχή σε ένα χρηματοοικονομικό περιουσιακό στοιχείο που έχει σταματήσει η αναγνώρισή του. Αυτό επηρεάζει τις γνωστοποιήσεις που απαιτούνται από το πρότυπο. Επίσης, η τροποποίηση διευκρινίζει ότι οι γνωστοποιήσεις του ΔΠΧΑ 7 σχετικά με τον συμψηφισμό των χρηματοοικονομικών περιουσιακών στοιχείων και υποχρεώσεων δεν απαιτούνται στις συνοπτικές ενδιάμεσες οικονομικές καταστάσεις.

ΔΛΠ 19 «Παροχές σε εργαζομένους-Εισφορές από εργαζομένους»

Η τροποποίηση διευκρινίζει ότι η αξιολόγηση της ύπαρξης ενεργούς αγοράς υψηλής ποιότητας εταιρικών ομολόγων αξιολογείται με βάση το νόμισμα στο οποίο εκφράζεται η υποχρέωση και όχι με βάση τη χώρα που υπάρχει η υποχρέωση. Όταν δεν υπάρχει ενεργός αγορά υψηλής ποιότητας εταιρικών ομολόγων σε αυτό το νόμισμα, χρησιμοποιούνται τα επιτόκια των κρατικών ομολόγων.

ΔΛΠ 34 «Ενδιάμεση Χρηματοοικονομική Αναφορά»

Η τροποποίηση διευκρινίζει ότι απαιτήσεις γνωστοποιήσεων των ενδιάμεσων οικονομικών καταστάσεων, πρέπει να βρίσκονται είτε στις οικονομικές καταστάσεις είτε να ενσωματώνονται με παραπομπές μεταξύ των ενδιάμεσων οικονομικών καταστάσεων και του σημείου όπου συμπεριλαμβάνονται στη ενδιάμεση οικονομική έκθεση (π.χ. στη έκθεση

Διαχείρισης). Διευκρινίζεται επίσης ότι οι άλλες πληροφορίες, εντός της ενδιάμεσης οικονομικής έκθεσης πρέπει να είναι στη διάθεση των χρηστών με τους ίδιους όρους και την ίδια στιγμή όπως και οι ενδιάμεσες οικονομικές καταστάσεις. Εάν οι χρήστες δεν έχουν πρόσβαση στις λοιπές πληροφορίες με αυτόν τον τρόπο, τότε η ενδιάμεση οικονομική έκθεση είναι ελλιπής.

ΔΛΠ 1 (Τροποποίηση) «Παρουσίαση των Οικονομικών Καταστάσεων» - Πρωτοβουλία Γνωστοποίησης

Οι τροποποιήσεις στο ΔΛΠ 1 που εξέδωσε το Συμβούλιο στις 18 Δεκεμβρίου 2014, αποσαφηνίζουν ότι η σημαντικότητα εφαρμόζεται για το σύνολο των οικονομικών καταστάσεων και ότι η συμπερίληψη σε αυτές ασήμαντων πληροφοριών μπορεί να εμποδίσει την χρησιμότητα των γνωστοποιήσεων. Επιπλέον, οι τροποποιήσεις διευκρινίζουν ότι οι επιχειρήσεις θα πρέπει να χρησιμοποιούν την επαγγελματική τους κρίση, καθορίζοντας το που και με ποια σειρά παρουσιάζονται οι πληροφορίες στις γνωστοποιήσεις επί των οικονομικών καταστάσεων. Η τροποποίηση εφαρμόζεται σε ετήσιες λογιστικές περιόδους που ξεκινούν την ή μετά την 1 Ιανουαρίου 2016 και δεν έχει υιοθετηθεί από την Ευρωπαϊκή Ένωση.

ΔΛΠ 16 και ΔΛΠ 38 (Τροποποιήσεις)- Διευκρινήσεις για τις επιτρεπτές μεθόδους απόσβεσης

Η τροποποίηση διευκρινίζει ότι η χρήση μεθόδων βασισμένων στα έσοδα δεν είναι κατάλληλες για τον υπολογισμό των αποσβέσεων ενός περιουσιακού στοιχείου και ότι τα έσοδα δεν θεωρούνται κατάλληλη βάση επιμέτρησης της ανάλωσης των οικονομικών ωφελειών που ενσωματώνονται σε ένα άυλο περιουσιακό στοιχείο. Η τροποποίηση εφαρμόζεται σε ετήσιες λογιστικές περιόδους που ξεκινούν την ή μετά την 1 Ιανουαρίου 2016 και δεν έχει υιοθετηθεί από την Ευρωπαϊκή Ένωση.

ΔΛΠ 16 και ΔΛΠ 41 (Τροποποιήσεις)- Γεωργία: Διαρκή Φυτά

Οι τροποποιήσεις φέρνουν τα διαρκή φυτά (bearer plants), τα οποία χρησιμοποιούνται αποκλειστικά και μόνο για να αυξηθεί παραγωγή, στο πεδίο εφαρμογής του ΔΛΠ 16 έτσι ώστε να αντιμετωπίζονται λογιστικά με τον ίδιο τρόπο όπως τα πάγια περιουσιακά στοιχεία. Οι τροποποιήσεις εφαρμόζονται για ετήσιες λογιστικές περιόδους που ξεκινούν την ή μετά την 1η Ιανουαρίου 2016, με την νωρίτερη εφαρμογή να επιτρέπεται, και δεν έχουν υιοθετηθεί από την Ευρωπαϊκή Ένωση.

ΔΛΠ 27 (Τροποποίηση) «Ατομικές Οικονομικές Καταστάσεις»-Μέθοδος της Καθαρής Θέσης στις Ατομικές Οικονομικές Καταστάσεις

Η τροποποίηση του ΔΛΠ 27 την οποία εξέδωσε το Συμβούλιο στις 12 Αυγούστου 2014, επιτρέπει σε μία οντότητα να χρησιμοποιεί τη μέθοδο της καθαρής θέσης για τη λογιστικοποίηση των επενδύσεων της σε θυγατρικές, κοινοπραξίες και συγγενείς, στις ατομικές της οικονομικές καταστάσεις. Αυτό συνιστά επιλογή λογιστικής πολιτικής για κάθε κατηγορία επενδύσεων. Η τροποποίηση εφαρμόζεται σε ετήσιες λογιστικές περιόδους που ξεκινούν την ή μετά την 1 Ιανουαρίου 2016 και δεν έχει υιοθετηθεί από την Ευρωπαϊκή Ένωση.

ΔΠΧΑ 10 (Τροποποίηση) «Ενοποιημένες Οικονομικές Καταστάσεις» και ΔΛΠ 28 (Τροποποίηση) «Συμμετοχές σε Συγγενείς Επιχειρήσεις και Κοινοπραξίες» - Πώληση ή Εισφορά περιουσιακών στοιχείων μεταξύ του Επενδυτή και της Συγγενούς ή της Κοινοπραξίας του

Η κύρια συνέπεια της τροποποίησης ή οποία εκδόθηκε από το Συμβούλιο στις 11 Σεπτεμβρίου 2014, είναι ότι ένα πλήρες κέρδος ή ζημία αναγνωρίζεται όταν μια συναλλαγή

περιλαμβάνει μια επιχείρηση (είτε στεγάζεται σε μια θυγατρική ή όχι). Ένα μερικό κέρδος ή ζημία αναγνωρίζεται όταν μια συναλλαγή περιλαμβάνει στοιχεία ενεργητικού που δεν συνιστούν επιχείρηση, ακόμη και αν αυτά τα περιουσιακά στοιχεία στεγάζονται σε μια θυγατρική. Η τροποποίηση εφαρμόζεται σε ετήσιες λογιστικές περιόδους που ξεκινούν την ή μετά την 1 Ιανουαρίου 2016 και δεν έχει υιοθετηθεί από την Ευρωπαϊκή Ένωση.

ΔΠΧΑ 10, ΔΠΧΑ 12 και ΔΛΠ 28 (Τροποποιήσεις) –Εταιρείες Επενδύσεων: Εφαρμογή των εξαιρέσεων ενοποίησης

Στις 18 Δεκεμβρίου 2014 το Συμβούλιο εξέδωσε τροποποιήσεις στα ΔΠΧΑ 10, ΔΠΧΑ 12 και ΔΛΠ 28 για θέματα που έχουν προκύψει στο πλαίσιο της εφαρμογής των εξαιρέσεων ενοποίησης για τις Εταιρείες Επενδύσεων. Οι τροποποιήσεις εφαρμόζονται για ετήσιες λογιστικές περιόδους που ξεκινούν την ή μετά την 1η Ιανουαρίου 2016, με την νωρίτερη εφαρμογή να επιτρέπεται, και δεν έχουν υιοθετηθεί από την Ευρωπαϊκή Ένωση.

ΔΠΧΑ 11 (Τροποποίηση) «Σχήματα υπό κοινό έλεγχο» -Λογιστικός χειρισμός της απόκτησης μεριδίου σε μια από κοινού δραστηριότητα

Η τροποποίηση απαιτεί από έναν επενδυτή να εφαρμόσει την μέθοδο της «απόκτησης» όταν αποκτά συμμετοχή σε μία από κοινού δραστηριότητα η οποία αποτελεί «επιχείρηση». Η τροποποίηση εφαρμόζεται σε ετήσιες λογιστικές περιόδους που ξεκινούν την ή μετά την 1 Ιανουαρίου 2016 και δεν έχει υιοθετηθεί από την Ευρωπαϊκή Ένωση.

ΔΠΧΑ 14 «Ρυθμιζόμενοι Αναβαλλόμενοι Λογαριασμοί»

Στις 30 Ιανουαρίου 2014 το ΣΔΛΠ εξέδωσε το ΔΠΧΑ 14 «Ρυθμιζόμενοι Αναβαλλόμενοι Λογαριασμοί».

Σκοπός του ΔΠΧΑ 14 είναι να προσδιορίσει τις απαιτήσεις χρηματοοικονομικής πληροφόρησης για τα υπόλοιπα των «ρυθμιζόμενων αναβαλλόμενων λογαριασμών» που προκύπτουν όταν μια οικονομική οντότητα παρέχει αγαθά ή υπηρεσίες σε πελάτες, σε τιμή ή ποσοστό που υπόκειται σε ειδική ρύθμιση από το κράτος.

Το ΔΠΧΑ 14 επιτρέπει σε μια οικονομική οντότητα η οποία υιοθετεί για πρώτη φορά τα ΔΠΧΑ να συνεχίσει να λογιστικοποιεί, με μικρές αλλαγές, τα υπόλοιπα των «ρυθμιζόμενων αναβαλλόμενων λογαριασμών» σύμφωνα με τα προηγούμενα λογιστικά πρότυπα, τόσο κατά την πρώτη εφαρμογή των ΔΠΧΑ όσο και στις μεταγενέστερες οικονομικές καταστάσεις. Τα υπόλοιπα και οι κινήσεις αυτών των λογαριασμών παρουσιάζονται χωριστά στις καταστάσεις οικονομικής θέσης, αποτελεσμάτων και λοιπών συνολικών εισοδημάτων ενώ συγκεκριμένες γνωστοποιήσεις απαιτούνται. Το νέο πρότυπο εφαρμόζεται σε ετήσιες λογιστικές περιόδους που ξεκινούν την ή μετά την 1 Ιανουαρίου 2016 και δεν έχει υιοθετηθεί από την Ευρωπαϊκή Ένωση.

ΔΠΧΑ 15 «Έσοδα από συμβάσεις με πελάτες»

Στις 28 Μαΐου 2014 το ΣΔΛΠ εξέδωσε το ΔΠΧΑ 15 «Έσοδα από συμβάσεις με πελάτες» το οποίο είναι υποχρεωτικής εφαρμογής σε ετήσιες λογιστικές περιόδους που ξεκινούν την ή μετά την 1 Ιανουαρίου 2017 και αποτελεί το νέο πρότυπο που αφορά στην αναγνώριση του εσόδου.

Το ΔΠΧΑ 15 αντικαθιστά τα ΔΛΠ 18, ΔΛΠ 11 και τις διερμηνείες ΕΔΔΠΧΑ 13, ΕΔΔΠΧΑ 15, ΕΔΔΠΧΑ 18 και ΜΕΔ 31.

Το νέο πρότυπο καθορίζει το πώς και το πότε μια οικονομική οντότητα θα αναγνωρίζει έσοδο και απαιτεί από τις οικονομικές οντότητες να παρέχουν στους χρήστες των οικονομικών καταστάσεων πιο κατατοπιστικές σχετικές γνωστοποιήσεις. Το πρότυπο παρέχει ένα ενιαίο μοντέλο πέντε βημάτων, που πρέπει να εφαρμόζεται σε όλες τις

συμβάσεις με τους πελάτες για την αναγνώριση του εσόδου. Το ΔΠΧΑ 15 δεν έχει υιοθετηθεί από την Ευρωπαϊκή Ένωση.

6.3.1. Συγκριτικά στοιχεία και στρογγυλοποιήσεις

Διαφορές που παρουσιάζονται μεταξύ των ποσών στις οικονομικές καταστάσεις και των αντίστοιχων ποσών στις σημειώσεις οφείλονται σε στρογγυλοποιήσεις. Τα συγκριτικά στοιχεία της προηγούμενης συγκριτικής περιόδου στις καταστάσεις συνολικού εισοδήματος, μεταβολών ιδίων κεφαλαίων και ταμειακών ροών, αφορούν τα αντίστοιχα κονδύλια του ομίλου, ώστε να είναι συγκρίσιμα με αυτά της τρέχουσας περιόδου. (βλέπε παρ. 6.2 Απορρόφηση θυγατρικής)

6.4. Διαχείριση χρηματοοικονομικού κινδύνου

Από το τέλος του Ιουνίου του 2015, οπότε και επιβλήθηκαν περιορισμοί και έλεγχοι στην κίνηση των κεφαλαίων, η αβεβαιότητα στο ήδη επιβεβαρημένο ελληνικό μακροοικονομικό περιβάλλον έχει ενταθεί.

Στο πλαίσιο αυτό, δημιουργούνται κίνδυνοι, που σχετίζονται κυρίως με τη ρευστότητα του χρηματοπιστωτικού συστήματος, την απομείωση των περιουσιακών στοιχείων, την εισπραξιμότητα των απαιτήσεων, την εξυπηρέτηση των υφιστάμενων δανειακών υποχρεώσεων και ικανοποίησης / τήρησης όρων και χρηματοοικονομικών δεικτών και την επάρκεια προβλέψεων.

Η Εταιρεία έχει προβεί στις απαραίτητες ενέργειες προκειμένου να ελαχιστοποιήσει την επίπτωση των προαναφερόμενων κινδύνων και να συνεχίσει την απρόσκοπτη λειτουργία της και εφοδιασμό των πελατών της.

Στο πλαίσιο αυτό τηρεί σύμβαση ασφάλισης πιστώσεων και προβαίνει σε αλλαγή των όρων πίστωσης όπου κρίνει ότι είναι αναγκαίο. Διατηρεί τις γραμμές πίστωσης που έχει συμφωνήσει με τις συνεργαζόμενες τράπεζες και σύνηψε σύμβαση ομολογιακού δανείου για την αναδιάρθρωση των υφιστάμενων μακροπρόθεσμων δανείων.

Κατά το εννεάμηνο του 2015 οι εξαγωγές της Εταιρείας ανήλθαν σε 33% των συνολικών πωλήσεων της.

Γενικότερα για τις πολιτικές διαχείρισής χρηματοοικονομικών κινδύνων παραπέμπουμε στις πιο πρόσφατες ετήσιες οικονομικές καταστάσεις.

Ιδιαίτερα σημειώνουμε ότι:

Η εταιρεία δεν κατέχει ουσιαστικά χρηματοοικονομικά στοιχεία που να διαπραγματεύονται σε ενεργές αγορές.

Η εύλογη αξία των χρηματοοικονομικών στοιχείων που δεν διαπραγματεύονται σε ενεργές αγορές προσδιορίζεται με την χρήση τεχνικών αποτίμησης και παραδοχών που στηρίζονται σε δεδομένα της αγοράς κατά την ημερομηνία του ισολογισμού. Σε κάθε περίπτωση ξεχωριστά, κρίνεται εάν οι τεχνικές αυτές αποτίμησης και προσδιορισμού των εύλογων αξιών θα εφαρμοσθούν από τις Οικονομικές Υπηρεσίες της Εταιρείας ή από ανεξάρτητους εκτιμητές.

Η ονομαστική αξία μείον προβλέψεις για επισφάλειες των εμπορικών απαιτήσεων εκτιμάται ότι προσεγγίζει την πραγματική τους αξία.

6.5. Σημαντικές λογιστικές εκτιμήσεις και κρίσεις της διοικήσεως

Οι εκτιμήσεις και οι κρίσεις της διοίκησης επανεξετάζονται διαρκώς και βασίζονται σε ιστορικά δεδομένα και προσδοκίες για μελλοντικά γεγονότα, που κρίνονται εύλογες σύμφωνα με τα ισχύοντα.

6.5.1. Σημαντικές λογιστικές εκτιμήσεις και παραδοχές

Η εταιρεία προβαίνει σε εκτιμήσεις και παραδοχές, που αφορούν κυρίως τον προσδιορισμό της ωφέλιμης ζωής των παγίων στοιχείων, την ανάγκη επανεκτίμησης της εύλογης αξίας των ακινήτων, τον προσδιορισμό της εύλογης αξίας των επενδύσεων σε ακίνητα, τον προσδιορισμό της ανακτήσιμης αξίας των απαιτήσεων, την αναγνώριση των ενδεχόμενων υποχρεώσεων και τον έλεγχο απομείωσης των περιουσιακών στοιχείων. Οι εκτιμήσεις και παραδοχές που ενέχουν σημαντικό κίνδυνο να προκαλέσουν ουσιώδεις προσαρμογές στις λογιστικές αξίες των περιουσιακών στοιχείων και των υποχρεώσεων στους επόμενους 12 μήνες έχουν ως εξής:

Φόρος εισοδήματος

Οι φορολογικές δηλώσεις της εταιρείας και των πρώην θυγατρικών της, για τις οποίες η Εταιρεία έχει ευθύνη, δεν έχουν εξετασθεί από τις Φορολογικές Αρχές ως εξής:

Επωνυμία	Ανέλεγκτες φορολογικές χρήσεις	
Παπουτσάνης Α.Β.Ε.Ε.	4	2008 - 2011
Ρίλις Εμπορική Α.Ε.	2	2010 και 2014
Π.Δ.Παπουτσάνης ΕΠΕ	2	2010 - 2011

Σημειώνεται ότι στις ανωτέρω ανέλεγκτες χρήσεις δεν περιλαμβάνονται, για την μητρική οι χρήσεις 2012 έως 2014 και για τη θυγατρική ΡΙΛΙΑΣ ΕΜΠΟΡΙΚΗ ΑΕ, οι χρήσεις 2011 έως και 2013, για τις οποίες έχουν εκδοθεί εκθέσεις Φορολογικής Συμμόρφωσης Ανεξάρτητου Ορκωτού Ελεγκτή Λογιστή, σύμφωνα με το άρθρο 82 παρ. 5 Ν. 2238/1994, με συμπέρασμα χωρίς επιφύλαξη. Επίσης δεν περιλαμβάνεται για την Παπουτσάνης Α.Β.Ε.Ε. η χρήση 2015 για την οποία έχει ανατεθεί ο έλεγχος φορολογικής συμμόρφωσης στους ανεξάρτητους ορκωτούς ελεγκτές λογιστές.

Στις 31 Αυγούστου 2011 πραγματοποιήθηκε η οριστική διακοπή της Π.Δ. ΠΑΠΟΥΤΣΑΝΗΣ ΜΟΝΟΠΡΟΣΩΠΗ Ε.Π.Ε.

Η διοίκηση συνεκτιμώντας ότι υπάρχει μεγάλο ύψος φορολογικών ζημιών προηγούμενων χρήσεων ικανό να καλύψει τις όποιες ενδεχόμενες λογιστικές διαφορές προκύπτουν από το φορολογικό έλεγχο των ανέλεγκτων χρήσεων, θεωρεί ότι δεν θα προκύψει πρόσθετη επιβάρυνση από διαφορές φορολογικού ελέγχου των ανέλεγκτων χρήσεων και ως εκ τούτου δεν διενήργησε καμία σχετική πρόβλεψη στις παρούσες οικονομικές καταστάσεις.

Η εκτίμηση για το ύψος των συσσωρευμένων φορολογικών ζημιών της εταιρείας, που μπορούν να ανακτηθούν με φορολογικά κέρδη επομένων χρήσεων, δεν έχει μεταβληθεί από τις πρόσφατες ετήσιες Οικονομικές Καταστάσεις.

Προβλέψεις για επίδικες ή υπό διαιτησία διαφορές

Η Διοίκηση σχηματίζει αντίστοιχες προβλέψεις για εκκρεμείς δικαστικές υποθέσεις όταν εκτιμά πως η έκβαση της υπόθεσης θα είναι εις βάρος της εταιρείας και όταν η επιβάρυνση

μπορεί να εκτιμηθεί αξιόπιστα. Λόγω της αβέβαιης φύσης των δικαστικών υποθέσεων, η τελική έκβαση ή το τελικό κόστος διακανονισμού των υποθέσεων μπορεί να διαφέρει σημαντικά από τις αρχικές εκτιμήσεις.

6.5.2. Καθοριστικές κρίσεις της διοίκησης για την εφαρμογή των λογιστικών αρχών

Δεν υπάρχουν περιοχές για τις οποίες σημειώθηκαν μεταβολές στις εκτιμήσεις της Διοίκησης για την εφαρμογή των λογιστικών αρχών, σε σχέση με τις τελευταίες δημοσιευμένες ετήσιες οικονομικές καταστάσεις.

6.6. Πληροφόρηση κατά τομέα

Η Εταιρεία έχει ένα και μόνο επιχειρηματικό τομέα δραστηριότητας, αυτόν της παραγωγής (στην Ελλάδα) καταναλωτικών ειδών και διάθεσης τους στις αγορές εσωτερικού και εξωτερικού.

Όλα τα μη κυκλοφορούντα στοιχεία του ενεργητικού της Εταιρείας βρίσκονται στην Ελλάδα.

7. Επεξηγηματικές σημειώσεις επί των κονδυλίων των Οικονομικών Καταστάσεων

7.1. Ενσώματα Πάγια

Συνοπτική περιγραφή των μεταβολών των ενσώματων και ασώματων ακινητοποιήσεων

	Σύνολο	Μισθωμένα	Ενσώματα	Άϋλα
Προσθήκες	910.987	-	910.987	-
Μεταφορά από μισθωμένα σε ενσώματα	-	(3.666.394)	3.666.394	-
Μειώσεις	(35.298)	-	(35.298)	-
Αποσβέσεις Πωληθέντων	-	-	-	-
Αποσβέσεις	(964.857)	(143.719)	(785.611)	(35.526)
Μεταβολή	(89.168)	(3.810.113)	3.756.472	(35.526)

Στις εμπράγματες ασφάλειες δεν σημειώθηκε μεταβολή στην περίοδο. Έχουν δοθεί οι εξής υποθήκες και προσημειώσεις, για εξασφάλιση τραπεζικών δανείων, το ανεξόφλητο υπόλοιπο των οποίων την 30.09.2015 ανέρχεται σε ποσό των 3.835 χιλ ευρώ:

Επί οικοπέδων και κτιρίων (εργοστάσιο ΠΑΠΟΥΤΣΑΝΗΣ)

Α' προσημείωση υποθήκης ποσού € 1.467.351

Β' προσημείωση υποθήκης ποσού € 8.070.432

Γ' προσημείωση υποθήκης ποσού € 2.000.000

Δ' προσημείωση υποθήκης ποσού € 7.000.000

Επί οικοπέδων και κτιρίων (εργοστάσιο πρώην GAGEO A.B.E.E.)

Α' προσημείωση υποθήκης ποσού € 733.676

7.2. Πελάτες και λοιπές απαιτήσεις (μη κυκλοφορούν στοιχείο)

Αφορούν μακροπρόθεσμες εγγυήσεις και λοιπές απαιτήσεις και η κίνηση τους, εντός του πρώτου εννεαμήνου του 2015 και αντίστοιχα του 2014, είχε ως ακολούθως:

	Εγγυήσεις	Λοιπές απαιτήσεις	Σύνολο
Υπόλοιπο 1.1.2014	25.967	-	25.967
Επιστροφές εγγυήσεων εντός της χρήσης	23.128	-	23.128
Χορηγήσεις εγγυήσεων στη χρήση	(13.364)	-	(13.364)
Απαιτήσεις από πελάτες (από πώληση παγίων)		233.401	233.401
Υπόλοιπο 31.12.2014	35.731	233.401	269.132
Υπόλοιπο 1.1.2015	35.731	233.401	269.132
Επιστροφές εγγυήσεων εντός της χρήσης	(2.412)	-	(2.412)
Χορηγήσεις εγγυήσεων στη χρήση	5.774	-	5.774
Απαιτήσεις από πελάτες (από πώληση παγίων)		(52.940)	(52.940)
Υπόλοιπο 30.09.2015	39.093	180.461	219.554

7.3. Αποθέματα

	30.9.2015	31.12.2014
Πρώτες και βοηθητικές ύλες	1.624.723	1.612.079
Εμπορεύματα	70.151	38.751
Έτοιμα προϊόντα	1.572.917	2.005.179
Προβλέψεις απαξίωσης	(149.927)	(149.927)
	3.117.865	3.506.082

7.4. Πελάτες και λοιπές απαιτήσεις (κυκλοφορούν στοιχείο)

Ανάλυση:

	30.9.2015	31.12.2014
Πελάτες	4.019.883	3.793.091
Επιταγές εισπρακτέες	2.334.588	2.511.022
Μείον: Προβλέψεις για επισφαλείς πελάτες	(1.180.002)	(1.124.534)
Συνολικές απαιτήσεις από πελάτες	5.174.469	5.179.578
Λοιπές κρατήσεις (ελληνικό Δημόσιο)	34.315	155.571
Απαίτηση ΦΠΑ χρήσης	-	68.190
Προκαταβολές	81.759	84.349
Χρεώστες	36.073	100.728
Λοιπές απαιτήσεις	41.565	57.152
Μείον: Προβλέψεις για επισφαλείς λοιπές απαιτήσεις	(5.290)	(5.189)
Συνολικές λοιπές απαιτήσεις	188.422	460.802
Γενικό σύνολο απαιτήσεων πελατών και λοιπών απαιτήσεων	5.362.892	5.640.380

7.5. Ταμειακά διαθέσιμα και ισοδύναμα

Τα ταμειακά διαθέσιμα και ισοδύναμα αναλύονται ως εξής:

	30.06.2015	31.12.2014
Ταμείο	3.015	227
Καταθέσεις όψεως σε Ευρώ	1.338.176	787.194
Καταθέσεις όψεως σε ξένο νόμισμα	45.028	4.460
Προθεσμιακοί λογαριασμοί	-	659.000
	1.386.218	1.450.880

7.6. Αποθεματικά εύλογης αξίας

Τα αποθεματικά εύλογης αξίας προέρχονται από την αποτίμηση των ακινήτων από ορκωτούς εκτιμητές και αναλύονται ως ακολούθως:

	30.09.2015	31.12.2014
Από αποτίμηση ακινήτων		
Υπόλοιπα στην αρχή της περιόδου	2.451.817	2.451.817
Αναπροσαρμογή λόγω αλλαγής φορολογικού συντελεστή ¹	(99.398)	-
Υπόλοιπα στο τέλος της χρήσης	2.352.419	2.451.817

7.7. Δάνεια

Η εύλογη αξία των δανείων δεν διαφέρει σημαντικά από τη λογιστική, αφού τα δάνεια είναι μεταβλητού επιτοκίου.

Τα δάνεια αναλύονται ως ακολούθως:

	30.09.2015	31.12.2014
Μακροπρόθεσμα		
Τραπεζικά δάνεια	441.800	2.334.908
Υποχρεώσεις από συμβάσεις χρηματοδοτικής μίσθωσης	175.572	-
Μη τραπεζικά δάνεια	262.816	262.816
Σύνολο	880.187	2.597.724
Βραχυπρόθεσμα		
Τραπεζικά δάνεια	7.325.370	5.196.915
Υποχρεώσεις από συμβάσεις χρηματοδοτικής μίσθωσης	58.084	131.864
Σύνολο	7.383.454	5.328.778
Σύνολο δανείων	8.263.641	7.926.503

¹ Με τις διατάξεις της παραγράφου 4 του άρθρου 1 του Ν.4334/2015 (ΦΕΚ Α' 80/16-07-2015) αυξήθηκε ο συντελεστής φορολογίας των Ανωνύμων Εταιρειών από την τρέχουσα χρήση 2015 από 26% σε 29%.

Στις συμβάσεις με τις συνεργαζόμενες τράπεζες, με τις οποίες έχουν ρυθμιστεί τα μακροπρόθεσμα δάνεια της εταιρείας, προβλέπονται οι εξής δεσμεύσεις, οι οποίες έχουν τηρηθεί στο σύνολο τους μέχρι σήμερα:

- Για σημαντικές εξαγορές και πωλήσεις συμμετοχών και επενδύσεων παγίων στοιχείων απαιτείται η συναίνεση του συνόλου των συνεργαζόμενων τραπεζών.
- Συναίνεση του συνόλου των τραπεζών απαιτείται και για χορήγηση δανείων σε τρίτους εκτός ομίλου, από τις εταιρίες του ομίλου.
- Επίτευξη του δείκτη Ebitda/χρηματοοικονομικό κόστος άνω των ορισμένων ορίων που έχουν τεθεί ανά έτος.

Η Εταιρεία την 25/9/2015 σύνηψε σύμβαση ομολογιακού δανείου με τις συνεργαζόμενες τράπεζες προς αναδιάρθρωση των υφισταμένων τραπεζικών δανείων. Η έκδοση των ομολογιών, η εκταμίευση του προϊόντος του ομολογιακού δανείου και η αποπληρωμή των μακροπρόθεσμων δανείων της Εταιρείας αναμένεται να ολοκληρωθεί στο δ' τρίμηνο του 2015.

7.8. Αναβαλλόμενος φόρος εισοδήματος

Η συνολική μεταβολή στον αναβαλλόμενο φόρο εισοδήματος έχει ως εξής:

Υπόλοιπο έναρξης χρήσης (01.01.2015)	2.387.428
Χρέωση/ (πίστωση) κατάστασης αποτελεσμάτων	403.814
Χρέωση/ (πίστωση) απευθείας στην καθαρή θέση (αποθεματικά εύλογης αξίας)	99.398
Υπόλοιπο τέλους περιόδου (30.09.2015)	2.890.639

7.9. Επιχορηγήσεις περιουσιακών στοιχείων

Οι κρατικές επιχορηγήσεις αφορούν επενδύσεις που έγιναν κατά την περίοδο από 1999 έως 2006 και επιχορηγήθηκαν σε ποσοστό 40% καθώς και λήψη προκαταβολής επιχορήγησης ποσού € 953.250, του επενδυτικού προγράμματος του Ν.3299/2004, που αφορά επενδύσεις που έγιναν κατά την περίοδο από 2008 έως 2012.

Με την υπ' αριθμ. πρωτ. 77887/24-12-14 απόφαση του Υφυπουργού Ανάπτυξης & Ανταγωνιστικότητας, εγκρίθηκε η τελική εκταμίευση της επιχορήγησης ποσού πεντακοσίων σαράντα οκτώ χιλιάδων επτακοσίων πενήντα τεσσάρων ευρώ και τριάντα λεπτών (548.754,30€), επενδυτικού προγράμματος του Ν.3299/2004, που αφορά επενδύσεις που έγιναν κατά την περίοδο από 2008 έως 2012. Η εκταμίευση πραγματοποιήθηκε την 3^η Σεπτεμβρίου 2015.

Οι επιχορηγήσεις αυτές αναγνωρίζονται ως έσοδα παράλληλα με την απόσβεση των περιουσιακών στοιχείων – κυρίως μηχανημάτων – που επιδοτήθηκαν.

Η κίνηση εντός των χρήσεων 2015 και 2014, του λογαριασμού των επιχορηγήσεων, που θα αναγνωρισθούν ως έσοδα σε μελλοντικές χρήσεις είχε ως εξής:

Υπόλοιπο 1 Ιανουαρίου 2014	1.872.604
Λήψη επιχορήγησης	-
Έσοδο αναγνωρισθέν στη χρήση	(121.753)
Υπόλοιπο 31 Δεκεμβρίου 2014	1.750.850
Υπόλοιπο 1 Ιανουαρίου 2015	1.750.850
Λήψη επιχορήγησης	548.754
Έσοδο αναγνωρισθέν στη χρήση	(315.732)
Υπόλοιπο 30 Σεπτεμβρίου 2015	1.983.873

7.10. Προμηθευτές και λοιπές υποχρεώσεις

Οι προμηθευτές και λοιπές υποχρεώσεις αναλύονται ως ακολούθως:

	30.09.2015	31.12.2014
Προμηθευτές (ανοιχτά υπόλοιπα)	1.660.116	2.028.685
Προμηθευτές (Επιταγές πληρωτέες)	1.208.965	1.963.772
Σύνολο Προμηθευτών	2.869.081	3.992.458
Πιστωτές διάφοροι	84.085	199.880
Υποχρεώσεις από φόρους-τέλη	73.850	97.414
Ασφαλιστικά Ταμεία	68.866	155.594
Πιστωτικά υπόλοιπα πελατών	63.693	237.905
Μεταβατικοί λογαριασμοί παθητικού	296.396	87.188
Σύνολο Λοιπών υποχρεώσεων	586.890	777.980
Σύνολο Προμηθευτών και λοιπών υποχρεώσεων	3.455.971	4.770.438

7.11. Πωλήσεις

Ο κύκλος εργασιών (πωλήσεις) αναλύεται ως ακολούθως:

	1.1 - 30.09.2015	1.1 - 30.9.2014
Πωλήσεις εμπορευμάτων	261.068	252.233
Πωλήσεις προϊόντων	11.389.957	13.390.817
Πωλήσεις λοιπών αποθεμάτων	58.719	31.133
Παροχή υπηρεσιών	-	39.226
Σύνολο	11.709.744	13.713.409

7.12. Κόστος Πωλήσεων

Το κόστος πωλήσεων αναλύεται ως ακολούθως:

	1.1 - 30.09.2015	1.1 - 30.9.2014
Κόστος εμπορευμάτων	178.592	133.007
Κόστος προϊόντων	8.478.158	10.197.733
Σύνολο	8.656.749	10.330.740

7.13. Χρηματοοικονομικό κόστος - καθαρό

Στο καθαρό χρηματοοικονομικό κόστος των χρήσεων 2015 και 2014 συμπεριλαμβάνονται:

	1.1- 30.09.2015	1.1- 30.09.2014
Τόκοι έσοδα	(10.441)	(10.950)
Τόκοι - έξοδα τραπεζικών δανείων	446.124	475.651
Τόκοι χρηματοδοτικής μίσθωσης	5.121	11.274
Καθαρά χρηματοοικονομικά έξοδα	440.804	475.974

7.14. Φόροι Εισοδήματος

	1.1 - 30.09.2015	1.1 - 30.09.2014
Αναβαλλόμενος φόρος	403.814	105.323
Τρέχων φόρος	-	-
	403.814	105.323

Ο φόρος εισοδήματος της χρήσης, έχει υπολογισθεί χρησιμοποιώντας τον νέο συντελεστή φορολογίας που ισχύει αναδρομικά από 1/1/2015 σύμφωνα με τις διατάξεις της παραγράφου 4 του άρθρου 1 του Ν.4334/2015 (ΦΕΚ Α' 80/16-07-2015), ο οποίος ανέρχεται σε 29%. Ο αντίστοιχος συντελεστής της προηγούμενης χρήσης ανέρχονταν σε 26%. Η επιβάρυνση των αποτελεσμάτων (Φόρος εισοδήματος) από την αναπροσαρμογή των αναβαλλόμενων φορολογικών υποχρεώσεων που είχαν δημιουργηθεί μέχρι την 30.6.2015, με βάση το νέο φορολογικό συντελεστή, ανέρχεται σε ποσό € 280.839,72.

7.15. Κέρδος ανά μετοχή

Τα κέρδη ανά μετοχή υπολογίζονται με διαίρεση του κέρδους που αναλογεί στους μετόχους, με τον σταθμισμένο μέσο αριθμό των κοινών μετοχών στην διάρκεια της περιόδου, εξαιρουμένων των ιδίων κοινών μετοχών που αγοράστηκαν από την επιχείρηση (ίδιες μετοχές), γεγονός που δεν συντρέπει.

	01.01- 30.09.2015	01.01- 30.09.2014
Κέρδη/(ζημιές)	(297.793)	315.372
Σταθμισμένος μέσος αριθμός μετοχών	50.797.369	50.797.369
Βασικά κέρδη / (ζημιές) ανά μετοχή	(0,0059)	0,0062

7.16. Παροχές σε Εργαζομένους

Ο αριθμός των εργαζομένων και το συνολικό κόστος εργοδότησης τους, την 30 Σεπτεμβρίου 2015 και 30 Σεπτεμβρίου 2014 ήταν:

	1.1- 30.09.2015	1.1- 30.09.2014
Άτομα στο τέλος της περιόδου	98	93
Κόστος	2.274.938	2.363.829
Παρεπόμενες παροχές & έξοδα προσωπικού	52.493	53.078
	2.327.431	2.416.907

7.17. Ενδεχόμενες υποχρεώσεις

Αναφορικά με τις υποθέσεις που αναφέρονται στις ετήσιες οικονομικές καταστάσεις της 31.12.2014 παρατίθεται η επικαιροποίηση της ακόλουθης υπόθεσης:

Η Εταιρεία έχει ασκήσει κατά της υπ' αριθμ. 56960/2009 απόφασης του Προϊσταμένου του ΕΟΦ, με την οποία της επιβλήθηκαν τέλη, πρόστιμο και τόκοι ύψους 695.743,53 Ευρώ, την από 27.10.2009 και με γενικό αριθμό κατάθεσης 41240/2009 Προσφυγή ενώπιον του Διοικητικού Πρωτοδικείου Αθηνών. Η με αρ. κατ. 41240/2009 προσφυγή ενώπιον του Διοικητικού Πρωτοδικείου Αθηνών έλαβε δικάσιμο 09.06.2016. Η εν λόγω Προσφυγή ερείδεται σε βάσιμους λόγους και κατά την εκτίμησή μας θα πρέπει να γίνει δεκτή. Κατά της ως άνω απόφασης ασκήθηκε και η από 27.10.2009 Αίτηση Αναστολής για την αναστολή εκτέλεσης του επιβαλλόμενου φόρου και εκδόθηκε η με αριθμό 1145/2010 απόφαση του Διοικητικού Πρωτοδικείου Αθηνών με την οποία ανεστάλη η εκτέλεση – καταβολή κατά τα 2/3 του ως άνω επιβαλλόμενου ποσού δηλαδή κατά το ποσό των 463.823,02 ευρώ, έως την έκδοση απόφασης επί της Προσφυγής. Η απόφαση επί της ως άνω προσφυγής, ενόψει και της ακύρωσης της ταμειακής βεβαίωσης (βλ. στη συνέχεια) πιθανολογείται ότι θα είναι θετική. Το αρχικό ποσό του φόρου βεβαιώθηκε ταμειακά με την υπ' αριθμ. 9133/2009 ταμειακή βεβαίωση της ΔΟΥ Χαλκίδας. Κατά της ως άνω ταμειακής βεβαίωσης, η εταιρεία άσκησε την από 29.10.2009 και με γενικό αριθμό κατάθεσης 1477/2009 Ανακοπή ενώπιον του Διοικητικού Πρωτοδικείου Αθηνών, η οποία παραπέμφθηκε στο Διοικητικό Πρωτοδικείο Χαλκίδας. Κατά της ως άνω ταμειακής βεβαίωσης, η εταιρεία άσκησε και την από 27.10.2009 Αίτηση Αναστολής για την αναστολή εκτέλεσης της ταμειακής βεβαίωσης και εκδόθηκε η από 04.11.2009 προσωρινή διαταγή αναστολής εκτέλεσης για το 95% του βεβαιωθέντος προστίμου (ήτοι του ποσού 695.734,53€) έως την έκδοση απόφασης επί της Αναστολής. Στην συνέχεια, επί της ως άνω Αίτησης Αναστολής εκδόθηκε εν τέλει η με αριθμ. 44/2011 απόφαση του Διοικητικού Πρωτοδικείου Χαλκίδας, δυνάμει της οποίας ανεστάλη η εκτελεστότητα της ταμειακής βεβαίωσης της Δ.Ο.Υ. Χαλκίδας σε βάρος της Εταιρείας κατά ποσοστό 70% και έως τη συζήτηση της Ανακοπής. Η συζήτηση της Ανακοπής προσδιορίστηκε για τις 22.02.2012 και αναβλήθηκε (λόγω αποχής δικηγόρων στις 22.02.2012) για τις 21.03.2012 και στη συνέχεια για τις 20.06.2012, οπότε και συζητήθηκε και εξεδόθη η απόφαση 453/2012 του Διοικητικού Πρωτοδικείου Χαλκίδας, που δέχθηκε την ανακοπή και ακύρωσε την υπ' αρ. 9133/2009 ταμειακή βεβαίωση. Κατά της υπ' αρ. 453/2012 αποφάσεως του Μονομελούς Διοικητικού Πρωτοδικείου Χαλκίδας το Ελληνικό Δημόσιο (ΔΟΥ Χαλκίδας) άσκησε την με ΑΒΕΜ 32/14 έφεσή του ενώπιον του Διοικητικού Εφετείου Πειραιώς, η οποία έχει προσδιορισθεί για συζήτηση στις 02.12.2015.

Για τις ενδεχόμενες υποχρεώσεις από φορολογικούς ελέγχους ανέλεγκτων χρήσεων αναφερόμαστε στη σημείωση 6.5.1.

7.18. Συναλλαγές με συνδεδεμένα μέρη

α) Διεταιρικές συναλλαγές

Δεν υφίστανται.

β) Διεταιρικά υπόλοιπα

Δεν υφίστανται.

γ) Συναλλαγές με βασικά διευθυντικά στελέχη και μέλη της Διοίκησης

σε ευρώ	1.1- 30.09.2015	1.1- 30.09.2014
Αμοιβές εκτελεστικών μελών Δ.Σ και διευθυντικών στελεχών (βάσει ειδικής σχέσης μισθώσεως εργασίας)	246.945	181.926
Αμοιβές εταιρείας ελεγχόμενης από εκτελεστικό μέλος του Δ.Σ.	-	110.000
Αμοιβές δικηγορικής εταιρείας ελεγχόμενης από συγγενικό πρόσωπο εκτελεστικού μέλους του Δ.Σ.	17.500	24.107
Αμοιβές μη εκτελεστικών μελών Δ.Σ	26.432	29.432
	290.878	345.466

δ) Απαιτήσεις και υποχρεώσεις με διευθυντικά στελέχη και μέλη της Διοίκησης

Δεν υφίστανται.

ε) Συναλλαγές με μετόχους

Ο μέτοχος Tanaca Holdings Ltd, χορήγησε κατά τη χρήση 2010 δάνειο προς την Εταιρεία ποσού €1.228.000 του οποίου το μεγαλύτερο μέρος αποπληρώθηκε εντός του 2010. Στη χρήση 2013 αποπληρώθηκε ποσό € 265.184. Το υπόλοιπο του δανείου που οφείλετο την 31.12.2014 και 30.09.2015 ήταν € 262.816.

Οι συναλλαγές συνδεδεμένων μερών γίνονται υπό όρους που ισοδυναμούν με εκείνους που επικρατούν σε συναλλαγές σε καθαρά εμπορική βάση.

7.19. Σημαντικά γεγονότα της περιόδου αναφοράς

Δεν υπάρχουν άλλα σημαντικά γεγονότα και συναλλαγές, της περιόδου αναφοράς, που να απαιτούν γνωστοποιήσεις με βάση το Δ.Λ.Π. 34.

7.20. Γεγονότα μετά την ημερομηνία του Ισολογισμού

- Η Εταιρεία από το τέλος της περιόδου και μέχρι την ημερομηνία της παρούσας δεν έχει αποκτήσει ίδιες μετοχές.
- Τον Νοέμβριο του 2015 εγγράφηκε υποθήκη επί των ακινήτων της Εταιρείας προς εξασφάλιση Ομολογιακού Δανείου που υπεγράφη τον Σεπτέμβριο του 2015 και αναμένεται να εκταμιευθεί το τελευταίο τρίμηνο του 2015.

B. ΣΤΟΙΧΕΙΑ ΚΑΙ ΠΛΗΡΟΦΟΡΙΕΣ ΤΗΣ ΠΕΡΙΟΔΟΥ 1.1-30.9.2015

ΠΑΠΟΥΤΣΑΝΗΣ Α.Β.Ε.Ε.

ΑΝΩΝΥΜΗ ΒΙΟΜΗΧΑΝΙΚΗ & ΕΜΠΟΡΙΚΗ ΕΤΑΙΡΕΙΑ ΚΑΤΑΝΑΛΩΤΙΚΩΝ ΑΓΑΘΩΝ

ΑΡ. Γ.Ε.ΜΗ. 121914222000

ΕΔΡΑ: 71ο χλμ. ΑΘΗΝΩΝ - ΛΑΜΙΑΣ, ΒΑΘΥ ΑΥΛΙΔΟΣ, ΧΑΛΚΙΔΑ

ΣΤΟΙΧΕΙΑ & ΠΛΗΡΟΦΟΡΙΕΣ ΤΗΣ ΠΕΡΙΟΔΟΥ από 1^η ΙΑΝΟΥΑΡΙΟΥ έως 30^η ΣΕΠΤΕΜΒΡΙΟΥ 2015

(Σύμφωνα με την απόφαση 4/507/28.4.2009 του Διοικητικού Συμβουλίου της επιτροπής κεφαλαιαγοράς)

ΠΟΣΑ ΕΚΦΡΑΣΜΕΝΑ ΣΕ ΕΥΡΩ

Τα παρακάτω στοιχεία και πληροφορίες, που προκύπτουν από τις οικονομικές καταστάσεις στοχέως σε μια γενική ενημέρωση για την οικονομική κατάσταση και τα αποτελέσματα της ΠΑΠΟΥΤΣΑΝΗΣ ΑΒΕΕ. Συνιστούμε, επομένως στον αναγνώστη, πριν προβεί σε οποιαδήποτε επιλογή ή άλλη συναλλαγή με την Εταιρεία, να ανατρέξει στη διεύθυνση του διαδικτύου της εταιρείας: www.papoutsanis.gr, όπου αναρτώνται οι οικονομικές καταστάσεις καθώς και η Έκθεση επισκόπησης του νόμιμου ορκωτού ελεγκτή λογιστή όποτε αυτή απαιτείται.

ΣΤΟΙΧΕΙΑ ΚΑΤΑΣΤΑΣΗΣ ΟΙΚΟΝΟΜΙΚΗΣ ΘΕΣΗΣ		
	30.09.2015	31.12.2014
ΕΝΕΡΓΗΤΙΚΟ		
Ιδιοχρησιμοποιούμενα ενσώματα πάγια στοιχεία	25.302.800	25.385.829
Επενδύσεις σε ακίνητα	240.000	240.000
Αύλα περιουσιακά στοιχεία	120.232	126.372
Λοιπά μη κυκλοφορούντα περιουσιακά στοιχεία	219.554	269.132
Αποθέματα	3.117.865	3.506.082
Απαιτήσεις από πελάτες	2.839.881	2.668.557
Επιταγές εισπρακτέες μεταχρονολογημένες	2.334.588	2.511.022
Λοιπά κυκλοφορούντα περιουσιακά στοιχεία	1.577.688	1.915.378
ΣΥΝΟΛΟ ΕΝΕΡΓΗΤΙΚΟΥ	35.752.609	36.622.371
ΠΛΗΘΗΤΙΚΟ		
Μετοχικό Κεφάλαιο	15.747.184	15.747.184
Λοιπά στοιχεία Ιδίων κεφαλαίων	2.907.313	3.304.504
Σύνολο Ιδίων κεφαλαίων (α)	18.654.497	19.051.688
Δικαιώματα Μειωφής (β)	-	-
Σύνολο Ιδίων κεφαλαίων (γ) = (α) + (β)	18.654.497	19.051.688
Μακροπρόθεσμες δανειακές υποχρεώσεις	880.187	2.597.724
Προβλέψεις / Λοιπές μακροπρόθεσμες υποχρεώσεις	5.378.500	4.873.742
Βραχυπρόθεσμες δανειακές υποχρεώσεις	7.383.454	5.328.778
Λοιπές βραχυπρόθεσμες υποχρεώσεις	3.455.971	4.770.438
Σύνολο υποχρεώσεων (δ)	17.098.112	17.570.682
ΣΥΝΟΛΟ ΙΔΙΩΝ ΚΕΦΑΛΑΙΩΝ & ΥΠΟΧΡΕΩΣΕΩΝ (γ) + (δ)	35.752.609	36.622.371
ΣΤΟΙΧΕΙΑ ΚΑΤΑΣΤΑΣΗΣ ΤΑΜΕΙΑΚΩΝ ΡΟΩΝ (Ερμηνεία Μέθοδος)		
	01.01- 30.09.2015	01.01- 30.09.2014
Λειτουργικές δραστηριότητες		
Κέρδη προ φόρων	106.020	420.695
Πλέον / (μείον) προσαρμογές για:		
Αποσβέσεις	964.857	1.032.518
Προβλέψεις	(98.476)	(7.080)
Αποσβέσεις επιχορηγήσεων	(315.732)	(92.304)
(Εσοδα) / Έξοδα επενδύσεων	648	(157)
Χρηματοοικονομικό κόστος - (καθαρό)	440.804	475.852
	1.098.121	1.829.523
Πλέον / μείον προσαρμογές για μεταβολές λογαριασμών κεφαλαίου κίνησης ή που σχετίζονται με τις λειτουργικές δραστηριότητες:		
Μείωση / (αύξηση) αποθεμάτων	388.217	(291.089)
Μείωση / (αύξηση) απαιτήσεων	144.488	(787.536)
(Μείωση) / αύξηση υποχρεώσεων (πλην τραπεζών)	(1.314.467)	157.495
Μείον:		
Χρεωστικοί τόκοι και συναφή έξοδα καταβλημένα	(400.702)	(412.147)
Σύνολο εισροών / (εκροών) από λειτουργικές δραστηριότητες (α)	(84.342)	496.247
Επενδυτικές δραστηριότητες		
Αγορά ενσώματων και άυλων παγίων στοιχείων	(955.267)	(782.484)
Εισπραξεις από πωλήσεις ενσώματων και άυλων παγίων	129.156	53.005
Σύνολο εισροών / (εκροών) από επενδυτικές δραστηριότητες (β)	(826.111)	(729.479)
Χρηματοδοτικές δραστηριότητες		
Εισπραξεις από εκδόματα / αναληφθέντα δάνεια	1.859.992	928.434
Εισπραξη επιχορήγησης	548.754	-
Εισπραξεις από εκδόματα / αναληφθέντα δάνεια (leasing)	411.179,70	-
Εξοφλήσεις δανείων	(1.664.748)	(1.087.098)
Εξοφλήσεις υποχρεώσεων από χρηματοδοτικές μισθώσεις (γρεαύσια)	(309.388)	(170.010)
Σύνολο εισροών / (εκροών) από χρηματοδοτικές δραστηριότητες (γ)	845.791	(328.674)
Καθαρή αύξηση / (μείωση) στα ταμειακά διαθέσιμα και ισοδύναμα περιόδου (α)+(β)+(γ)	(64.662)	(561.906)
Ταμειακά διαθέσιμα και ισοδύναμα στην έναρξη της χρήσης	1.450.880	1.828.541
Ταμειακά διαθέσιμα και ισοδύναμα στη λήξη της χρήσης	1.386.218	1.266.634

ΣΤΟΙΧΕΙΑ ΚΑΤΑΣΤΑΣΗΣ ΜΕΤΑΒΟΛΩΝ ΚΑΘΑΡΗΣ ΘΕΣΗΣ ΠΕΡΙΟΔΟΥ			
	01.01- 30.09.2015	01.01- 30.09.2014	
Σύνολο Ιδίων κεφαλαίων έναρξης περιόδου	19.051.688	19.150.025	
Συγκεντρωτικά συνολικά έσοδα μετά από φόρους	(397.191)	315.372	
Σύνολο Ιδίων κεφαλαίων λήξης περιόδου (30.09.2015 και 30.09.2014 αντίστοιχα)	18.654.497	19.465.397	
ΣΤΟΙΧΕΙΑ ΚΑΤΑΣΤΑΣΗΣ ΣΥΝΟΛΙΚΩΝ ΕΣΟΔΩΝ 1 ΙΑΝΟΥΑΡΙΟΥ - 30 ΣΕΠΤΕΜΒΡΙΟΥ 2015			
	01.01- 30.09.2015	01.01- 30.09.2014	
Κύκλος εργασιών	11.709.744	13.713.409	
Μικτά κέρδη	3.052.995	3.382.669	
Κέρδη προ φόρων, χρηματοδοτικών και επενδυτικών αποτελεσμάτων	231.093	804.365	
Κέρδη προ φόρων	106.020	420.695	
Ζημίες μετά από φόρους (Α)	(297.793)	315.372	
Λοιπά συνολικά έσοδα μετά από φόρους (Β)	(99.398)	-	
Συγκεντρωτικά συνολικά έσοδα μετά από φόρους (Α+Β)	(397.191)	315.372	
Ζημίες μετά από φόρους ανά μετοχή	(0,0059)	0,0062	
Κέρδη προ φόρων, χρηματοδοτικών, επενδυτικών αποτελεσμάτων και συνολικών αποσβέσεων	1.195.949	1.836.884	
ΠΡΟΣΘΕΤΑ ΣΤΟΙΧΕΙΑ ΚΑΙ ΠΛΗΡΟΦΟΡΙΕΣ			
1. Οι μετοχές της εταιρείας διαπραγματεύονται στο ΧΑ στη κύρια αγορά.			
2. Οι βασικές λογιστικές αρχές που ακολουθήθηκαν είναι όμοιες με αυτές της 31/12/2014.			
3. Στη σημείωση 6.5.1 των οικονομικών καταστάσεων γίνεται αναφορά για τις ανέλεγκτες φορολογικά χρήσεις.			
4. Για τις επίδικες ή υπό διαίτησα διαφορές που είναι ενδεχόμενο να έχουν σημαντική επίπτωση στην οικονομική κατάσταση ή λειτουργία της εταιρείας γίνεται αναφορά στις σημειώσεις 6.5.1 και 7.17 των οικονομικών καταστάσεων.			
5. Ο αριθμός του απασχολούμενου προσωπικού την 30/09/2015 ήταν 98 άτομα, ενώ κατά την 30/09/2014 ήταν 93 άτομα.			
6. Γνωστοποιήσεις συνδεδεμένων μερών σύμφωνα με το ΔΛΠ 24 (σημείωση 7.18 των οικονομικών καταστάσεων)			
σε ευρώ			
α) Έσοδα			
β) Έξοδα			
γ) Συναλλαγές και αμοιβές διευθυντικών στελεχών και μελών της διοίκησης			
δ) Απαιτήσεις από τα διευθυντικά στελέχη και μέλη της διοίκησης			
ε) Υποχρεώσεις προς τα διευθυντικά στελέχη και μέλη της διοίκησης			
7. Άλλες ουσιώδεις πληροφορίες			
i) Στη λήξη της τρέχουσας χρήσης δεν υπήρχαν μετοχές της Εταιρείας που να κατέχονται από την ίδια.			
ii) Λόγω της απορρόφησης της μοναδικής θυγατρικής στις 30 Ιουνίου 2014, πλέον συντάσσονται μόνο οικονομικές καταστάσεις Μητρικής. Οι οικονομικές καταστάσεις της συγκριτικής περιόδου 30.09.2014 ταυτίζονται με αυτές του Ομίλου. (σημείωση 6.2 των οικονομικών καταστάσεων)			

ΧΑΛΚΙΔΑ, 25 Νοεμβρίου 2015

Ο ΠΡΟΕΔΡΟΣ

Ο ΑΝΤΙΠΡΟΕΔΡΟΣ & ΔΙΕΥΘΥΝΩΝ
ΣΥΜΒΟΥΛΟΣ

Η ΟΙΚΟΝΟΜΙΚΗ ΔΙΕΥΘΥΝΤΡΙΑ & ΜΕΛΟΣ
Δ.Σ.

Ο ΠΡΟΪΣΤΑΜΕΝΟΣ ΛΟΓΙΣΤΗΡΙΟΥ

ΓΕΩΡΓΙΟΣ Σ. ΓΚΑΤΖΑΡΟΣ
Α.Δ.Τ. Σ 563348

ΜΕΝΕΛΑΟΣ Α. ΤΑΣΟΠΟΥΛΟΣ
Α.Δ.Τ. ΑΙ 597755

ΜΑΙΡΗ Σ. ΙΣΚΑΛΙΑΤΙΑΝ

ΑΛΕΞΑΝΔΡΟΣ Β. ΓΕΩΡΓΙΑΔΗΣ
Α.Δ.Τ. ΑΕ 987994 - ΑΡ.ΑΔΕΙΑΣ Ο.Ε.Ε. 50454 Α' ΤΑΞΗΣ

Χαλκίδα, 25 Νοεμβρίου 2015

Ο Πρόεδρος του Δ.Σ.

Ο Αντιπρόεδρος & Διευθύνων Σύμβουλος

Γεώργιος Γκάτζαρος

Μενέλαος Τασόπουλος

Η Οικονομική Δ/ντρια & Μέλος Δ.Σ

Ο Προϊστάμενος Λογιστηρίου

Μαίρη Ισκαλατιάν

Αλέξανδρος Γεωργιάδης